Отпуск в Тибете

ДАЛЬНИЕ СТРАНЫ

Губернатор Анатолий Лисицын целые две недели отсутствовал на вверенной ему территории: свой очередной отпуск он провел в горах Тибета.

– Так долго я еще ни разу не отдыхал, – говорит Анатолий Иванович. – Раньше отпусков длиннее десяти дней у меня не было.

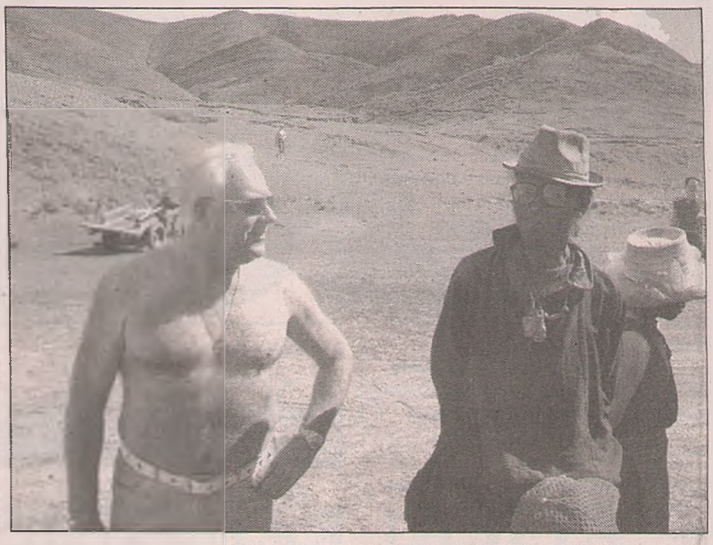

Фото Максима ГЕЙКО.

Зато теперь впечатлений от этой поездки хватит надолго. Впрочем, попасть в Тибет группе из девяти россиян, в которую входили Анатолий Лисицын и его заместитель Максим Гейко, оказалось непросто. Добирались через Китай самолетом с пересадкой, потом около полутора тысяч километров пришлось ехать на джи-

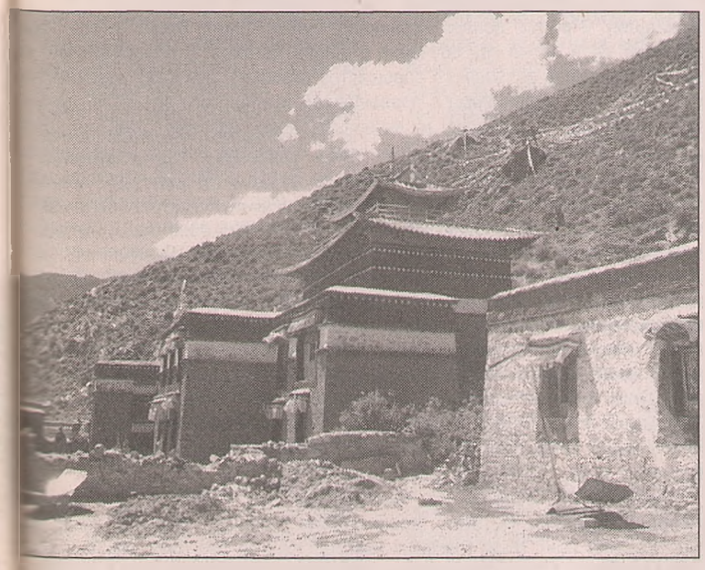

Возможно, из-за столь дорогой поездки россияне до Тибета добираются редко. Как рассказывает Анатолий Лисицын, местные люди чаще всего принимали их за... французов.

Как и все туристы, россияне могли не побывать в старинных храмах и монастырях, осмотреть 50-метровую статую Будды в монастыре Ташилунпо – резиденции Панчен-ламы, побывали в домах у тибетских монахов. В гостях принято ходить в гости с подношениями. Лучше всего в качестве презентов воспринимались местные денежные знаки, матрешки, рассказывает Максим Гейко, вызывают большой интерес. Местные люди открыты и непосредственны, всё новое рассматривают детским любопытством. О существовании России никто ничего не знает.

Вот уже почти полвека Тибет находится в составе Китая, но простой народ о таких загадках «интеграции», похоже, не задумывается. В отличие от Далай-ламы, который в знак протеста живет и работает вдали от родных гор. Народу же не до высоких политических материй: жизнь бедная, коммунальные удобства – с крыльца. Более или менее сносные бытовые условия есть только в городах, где останавливаются тургруппы.

Но главной целью наших путешественников были священная гора Кайлас и озеро Маносаровар в западном Тибете. Последователи буддизма считают, что на вершине горы обитает многорукий Самвара, и уверены: если обойти вокруг горы один полный круг, можно очиститься от всех грехов прожитой жизни. Для россиян тоже устроили такой поход. Анатолий Лисицын и Максим Гейко весь трехдневный путь протяженностью 53 километра прошли по всем правилам – пешком, а вот менее выносливым московским барышням периодически приходилось передвигаться верхом. И если для наших подобное путешествие по живописным скалам на высоте четырех километров над уровнем моря было хорошим способом проверить свои силы, то многочисленные паломники подходили к нему со всей серьезностью. Как и к купанию в священных водах высокогорного озера Маносаровар, окунувшись в которое можно рассчитывать на попадание после смерти в рай Брахмы. Не особо надеясь на подобную привилегию, ярославцы тоже искупались в Маносароваре.

Одно из ярких впечатлений поездки – тибетские базары. Губернатор и его заместитель накупили на одном из них целую коллекцию старинных сабель. Потом китайские таможенники в аэропорту не проявили к находившемуся в багаже россиян холодному оружию никакого интереса, видимо, считая, что угнать самолет даже с таким арсеналом не удастся.
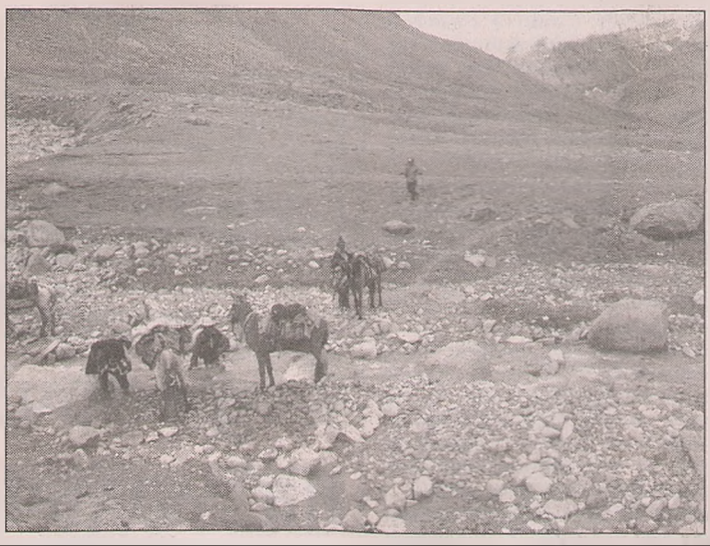
Александр ФЕДОРОВ.